



Einzelpreis: 1,00 €

Mitteilungsblatt

Ausgabe 4/2025

Herausgeber: Gemeinde Dettingen unter Teck

Freitag, 24. Januar

S.F. DETTINGEN-TECK

DIE ABTEILUNG FUSSBALL BIETET AM SONNTAG, DEN 9. FEBRUAR 2025 **SPEISEN „TO GO“** ODER PER KOSTENLOSEM **LIEFERSERVICE** (INNERHALB DETTINGENS) AN. **NUR MIT VORBESTELLUNG!**

ABHOLZEITEN:
11:30 UHR
13:30 UHR
17:00 UHR

1/2 GOCKEL & BRÖTCHEN	7,00€
SCHNITZEL & KARTOFFELSALAT	9,00€
KARTOFFELSALAT	3,00€
APFELKUCHEN	2,50€
KÄSEKUCHEN	2,50€

VORBESTELLUNG AB SOFORT
BIS SPÄTESTENS 4. FEBRUAR 2025

EMAIL: christirenz@gmx.de

WHATS APP / ANRUF: [0151 59402412](tel:015159402412)

Plakat: SFD, Abt. Fußball

**Kühlschrank leer,
keine Zeit zum
Einkaufen,
keine Lust zum
Kochen?**

Kein Problem ...

Auf einen Blick Veranstaltungen – Termine

Freitag, 24. Januar		Abfuhrtermin: Gelber Sack
Samstag, 25. Januar	19.30 Uhr	Musikverein: Winterunterhaltung in der Schloßberghalle Saalöffnung 18.00 Uhr
Montag, 27. Januar	9.30 bis 11.30 Uhr	ProJuFa: Offener Treff im Gemeindehaus im Pfarrgarten
Dienstag, 28. Januar		Abfuhrtermin: Restmüll (2-wöchentlich)
	19.00 Uhr	Thermografie-Rundgang Treffpunkt am Bauhof

Jetzt Zustellung der Wahlbenachrichtigungen

Wenn Sie bis 2. Februar 2025 keine Wahlbenachrichtigung erhalten haben, melden Sie sich umgehend im Bürgerbüro, Telefon 5000-13.

Briefwahl

Die Wahlbenachrichtigungen enthalten auf der Rückseite ein QR-Code-Feld. Dieses kann zur Beantragung der Briefwahl mit einem Smartphone gescannt werden. Es öffnet dann direkt das vorausgefüllte Internet-Antragsformular für die Briefwahl.

Ein Wahlschein kann auch auf der Homepage der Gemeinde Dettingen unter Teck beantragt werden: www.dettingen-teck.de.

Briefwahlunterlagen können bis Freitag, den 21. Februar 2025, 15.00 Uhr im Rathaus (Bürgerbüro) beantragt werden.

In Notfällen (z. B. plötzliche Erkrankung) können noch bis zum Wahltag, 15.00 Uhr im Bürgerbüro des Rathauses Briefwahlunterlagen beantragt werden.

Bis zum Tag vor der Wahl kann bis 12.00 Uhr ein Wahlschein/Briefwahl beantragt werden, wenn glaubhaft versichert wird, dass ein beantragter Wahlschein nicht zugesandt worden ist.

Bei Fragen zur Bundestagswahl stehen Ihnen Frau Baumgaertel (5000-18) und Frau Stubbe (5000-13) gerne zur Verfügung.

Einkaufen leicht gemacht – der Dettinger Einkaufsbus

Immer donnerstags ab 9.00 Uhr steht der Dettinger Einkaufsbus für die Abholung zu den Einkaufsfahrten in **Dettingen** bereit. Er wird Sie zu den Geschäften Ihrer Wahl fahren und Sie werden auf Wunsch begleitet. Schwere Einkäufe werden sogar bis an die Wohnungstür getragen. Bitte einen Tag vorher die Fahrt mit den Einkaufszielen bei Forum Altern, Telefon 07021 939374, von 9.30 bis 11.00 Uhr anmelden.

Der Einkaufsbus ist eine Einrichtung der Gemeinde Dettingen und Forum Altern.

Notrufe

Polizei

Notruf 110
Polizeirevier Kirchheim 501-0

Feuer

Notruf 112
Kommandant J. Holder privat 55682

FW-Leitstelle

Esslingen 0711 35123750
Giftnotrufzentrale 030 19240

Notarzt, Rettungsdienst 112

Servicenummer für
Krankentransporte 19222

Krankenhaus Kirchheim 88-0

Bauhof

Störungsdienst 0171 8694797

Rohrbrüche, Wasser

Zentralwarte 07345 96382120

Langenau

Störungsdienst Bauhof 0171 8694797

Netze BW GmbH

Stromversorgung 0800 3629-477

Störungsannahme 0800 3629-447

Erdgas

Förster

Herr Fischer 0173 6639502

Spruch der Woche

Glück ist nicht,
wenn Du keine Probleme hast,
sondern wenn Du die Fähigkeit besitzt,
mit ihnen umzugehen.

Unbekannt

Warenbörse

Verschenken ... Telefon

Suchen ... Telefon

Baumwollgarn, 0162 8890806
Häkelnadel 2,5 (nicht Marke Prym)

Sollten Sie etwas anzubieten haben oder suchen, melden Sie sich bitte bei der Gemeinde Dettingen, Frau Koller, Telefon 5000-15 oder E-Mail: mitteilungsblatt@dettingen-teck.de.

Bitte teilen Sie uns auch mit, wenn wir einen Artikel wieder aus unserer Warenbörse streichen können.

Infothek (bitte ausschneiden und aufbewahren)

Polizeirevier Kirchheim, Tel. 501-0

Ärztl. Bereitschaftsdienst, Tel. 116117
Medizinische Hilfe in der Nacht,
am Wochenende und an Feiertagen

Netzwerk „DABEI“
Bürgertelefon 5000-0

Nachbarschaftshilfe Forum Altern e. V.
Kirchheimer Straße 27, Tel. 571116
Montag – Freitag 9.30 – 11 Uhr

IAV-Stelle des Familienzentrums:
Frau Löffler
Telefon 0170 9024086
fz@evkidettingen-teck.de
Nach kurzer Voranmeldung am
Freitag 12 bis 16 Uhr im
Familienzentrum, Schulstraße 5 (OG)
oder nach Absprache
www.altes-gemeindehaus.de/familienzentrum

Bürgerbüro Kirchheim
• **Erwerbslosenberatung Alleenstr. 96**
Mo., Di., Do. von 10 bis 11.30 Uhr
und nach Vereinbarung:
Bewerbungstraining. Tel. 07021 971703

Frauen helfen Frauen Kirchheim
Frauenhaus – Tel. 07021 75524 –
Bürozeiten: Mo. – Fr. von 9 bis 12 Uhr

Landratsamt Esslingen
Zentrale 0711 3902-0

Gesundheitsamt Esslingen
Allgemeine Gesundheitsberatung
durch Ärzte des Gesundheitsamtes
Esslingen, Beblinger Straße 2,
Tel. 0711 3902-1600

Beratungsdienste des Landkreises
• Beratungsstelle Sucht und Prävention
Kirchheim, Marktstraße 48,
Telefon 0711 3902 48480
Telefonische Erreichbarkeit:
Mo. 8 – 16 Uhr, Di. 8 – 16 Uhr,
Mi. 8 – 18 Uhr, Do. 8 – 16 Uhr, Fr. 8 – 12 Uhr
Sprechzeiten nach Vereinbarung
info@suchtundpraevention-es.de
• Psychologische Beratungsstelle
für Familie und Jugend, Am Obertor 29,
72622 Nürtingen, Tel. 0711 3902-2828
Anmeldung: Montag bis Freitag 8 bis 12 Uhr,
13.30 bis 15.30 Uhr (Donnerstag bis 18 Uhr)
Offene Sprechzeiten: Montag 10 bis 11 Uhr
und Donnerstag 17 bis 18 Uhr
• Erziehungshilfestation Kirchheim Umland,
Sozialer Dienst, Osianderstraße 6/1,
73230 Kirchheim, Tel. 0711 39024-2966
oder -2963, Fax 0711 3902-58343

SOFA – Sozialpsychiatrischer Dienst
für alte Menschen
Adresse: Sigmaringer Straße 49
(Ecke Mühlstraße), 72622 Nürtingen,
Tel. 0711 3902-43330,
Fax 0711 3902-53330
Telefonzeiten: Montag bis Freitag
9 bis 12 Uhr und 13.30 bis 16 Uhr
Mittwochvormittag ist geschlossen

EUTB Kirchheim
Ergänzende unabhängige Teilhabeberatung
Beratungsangebot für Menschen mit Behin-
derung und chronischen Erkrankungen
Tannenbergsstraße 47, 73230 Kirchheim,
Tel. 07021 956 9341,
E-Mail: lvsebw.lk-esslingen@eutb.de
Offene Sprechzeiten: Mo. 10 bis 15 Uhr,
Do. 9 bis 13 Uhr und nach Vereinbarung

Hospizdienst Kirchheim
Begleitung Schwerkranker, Sterbender
und deren Angehörigen
Tel. 07021 9209227, Bereitschaftshandy
(tägl. 9 – 18 Uhr) 0172 7455294
www.hospiz-kirchheim.de

Deutscher Kinderschutzbund Kirchheim
Eugen-Gerstenmaier-Platz 3, Tel. 74544
Bürozeiten: Dienstag und Donnerstag
9 – 12 Uhr und nach Vereinbarung
info@kinderschutzbund-kirchheim-teck.de
www.kinderschutzbund-kirchheim-teck.de

Diakonische Bezirksstelle Kirchheim
Alleenstraße 74, Tel. 92092-0

Diakoniestation Teck
Häusliche Alten- und Krankenpflege –
Palliativversorgung
Tel. 07021 486220, E-Mail: info@ds-teck.de

Malteser – Der moderne Dienstleister
für Soziale Dienste, täglich 24 Stunden
persönlich erreichbar 07021 95052-00

Deutsches Rotes Kreuz (DRK)
Seniorenzentrum Fickerstift
07022 7007-6100
Seniorenzentrum Steingautstift
07022 7007-6200
Ambulante Pflege 07022 7007-8124
Menü Service/Hausnotruf 07022 7007-2132
Bereitschaft Kirchheim 07021 3131

Die Pflegeinsel
Ambulante Pflege, Tagespflege,
stationäre Pflege, Albert-Schüle-Weg 24,
73265 Dettingen, Tel. 07021 505990

**Psychologische Beratungsstelle
für Eltern, Kinder und Jugendliche
und katholischer Sozialdienst**
Werastraße 20, 72622 Nürtingen,
Katholischer Sozialdienst e. V.
Beratungsstelle für werdende Mütter in
Not- und Konfliktsituationen, Psychologische
Beratungsstelle für Ehe, Familien und
Lebensberatung. Anmeldung:
Tel. 07022 35608/39507

Arbeitskreis Leben (AKL) e. V.
Bietet Beratung und Begleitung
in Lebenskrisen und bei Selbsttötungsgefahr
Krisenberatungsstelle Kirchheim,
Alleenstraße 92, 73230 Kirchheim
Geschäftstelefon 07021 75002
Sprechzeiten: Mo. und Mi. 10 bis 12 Uhr
Di. und Do. 14 bis 17 Uhr

**Allgemeine Beratungsstellen und
Schwangerschaftskonfliktberatung
nach § 219 StGB**
Pro Familia e. V., Wellingsstraße 8 – 10,
73230 Kirchheim, Tel. 07021 3697
Diakonische Bezirksstelle,
Alleenstraße 74, 73230 Kirchheim,
Tel. 07021 920920

Stiftung Tragwerk
Psychologische Beratungsstelle
für Erziehungs-, Familien- und Lebensfragen
Stiftung Tragwerk, Schlierbacher Straße 43,
Tel. 07021 485590,
E-Mail: info@beratungsstelle-kirchheim.de

buefet e. V.
Beratungs- und Vermittlungsservice rund
ums Älterwerden, Tel. 07021 881984,
Fax 07021 881982

Kompass Kirchheim
Psychologische Fachberatungsstelle bei
sexualisierter Gewalt
Marstallgasse 3, 73230 Kirchheim
Tel. 07021 6132
Mo, Mi u. Do 10 – 12 Uhr, Mo u. Di 14 – 16 Uhr

Pflegestützpunkt
Information, Beratung, Vermittlung
bei Hilfe- und Pflegebedürftigkeit und
zur Vorsorge im Alter
Vordere Straße 45, 73266 Bissingen/Teck
Jenifer Brown, Tel. 0711 3902-43734
E-Mail: Brown.jenifer@LRA-ES.de
Erreichbarkeit: Montag, Dienstag und
Donnerstag (Termine nach Vereinbarung)

**PaulLe – Zentrum für Familie und
Selbsthilfe der Lebenshilfe Kirchheim**
Austausch, Begleitung und Beratung rund
ums Thema Behinderung und Entwick-
lungsverzögerung. Paul-Schempp-Weg 8,
73230 Kirchheim, Telefon 07021 97066-35,
zentrum@lebenshilfe-kirchheim.de,
www.lebenshilfe-kirchheim.de

Tageselternverein Kreis Esslingen e. V.
Büro Kirchheim
Schülestraße 13, 73230 Kirchheim
Ansprechpartnerin: Hanna Bauder,
Diplom-Sozialpädagogin (BA),
Tel. 07021 807236-4
E-Mail: h.bauder@tev-kreis-es.de
Homepage:
www.tageselternverein-kreis-es.de

**Öffnungszeiten
des Rathauses** **Tel. 5000-0**
Montag bis Freitag 8 bis 12 Uhr
Dienstag 14 bis 18 Uhr
Dienstag Bürgerbüro 7.30 bis 18 Uhr
Mittwoch Steueramt geschlossen

**Sprechstunden des
Bürgermeisters** **Tel. 5000-10**
Dienstag ohne Voranmeldung 16 bis 18 Uhr
oder nach Vereinbarung

**Öffnungszeiten
der Ortsbücherei** **Tel. 8605766**
Dienstag 14.30 bis 18.30 Uhr
Donnerstag 12 bis 18 Uhr
Samstag 10 bis 13 Uhr

Hallenbad aquaFit
Öffnungszeiten:
Die aktuellen Öffnungszeiten entnehmen
Sie dem Mitteilungsblatt oder der Home-
page www.dettingen-teck.de.

Eintrittskarten und Preise

	Erwachsene	Ermäßigt
Einzelkarten	5,00 €	2,80 €
10er-Karten	45,00 €	25,50 €

**Gemeinsamer Gutachterausschuss
im Landkreis Esslingen**
Ohmstraße 16, 72622 Nürtingen
Telefon 07022 24234-0
E-Mail: info@gua-lkes.de
Homepage: www.gutachterausschuss-lkes.de

Tierschutzverein Kirchheim e. V.
Siechenwiesen 22, 73230 Kirchheim
Tel. 07021 71812
Öffnungszeiten: Do/Sa 15 bis 17 Uhr
info@tierschutzverein-kirchheim.de
www.tierschutzverein-kirchheim.de

Öffnungszeiten Deponie Blumentobel
Montag bis Freitag von 9 bis 12 Uhr
und 13 bis 16.45 Uhr; Samstag von 9 bis
12 Uhr. Tel. 07025 3572

**Öffnungszeiten der
Wertstoff-Sammelstelle
beim Bauhof**
Samstag 9 bis 12 Uhr
(eventuelle Abweichungen werden
im Amtsblatt bekannt gegeben)

**Öffnungszeiten des
Grünsammelplatzes bei der Flughalle**
Samstag 9 bis 13 Uhr
(eventuelle Abweichungen werden
im Amtsblatt bekannt gegeben)

**Abfallwirtschaftsbetrieb
– Kundenberatung**
Abfallwirtschaftsbetrieb
des Landkreises Esslingen
Fritz-Müller-Straße 107, 73730 Esslingen a. N.
Tel. 0800 9312526 (zum Ortstarif)
E-Mail: service@awb-es.de, www.awb-es.de



Öffnungszeiten

Montag	geschlossen
Dienstag	6.00 – 7.30 Uhr
Mittwoch	geschlossen
Donnerstag	geschlossen
Freitag	6.00 – 7.30 Uhr
Samstag	8.00 – 17.00 Uhr
Sonntag	8.00 – 17.00 Uhr

Wir freuen uns auf Sie!
Ihr aquaFit-Team

Badesachen verloren oder vermisst?
Unser Hallenbadteam hilft gerne weiter
(07021 865705 oder hallenbad@hallenbad-dettingen.de).

**Lust auf einen Job,
der Ihrem Privatleben Freiraum gibt?
Dann kommen Sie ins Team als**

Sachbearbeiter in der Personalverwaltung

(m/w/d · Stellenumfang: Teilzeit 60 % · EG 9a TVöD-V)

Eintritt baldmöglichst	Bewerbungsschluss: 24.02.2025
------------------------	-------------------------------

Haben Sie Fragen zum Stellenangebot?
Unser Personalleiter Jörg Neubauer hat Antworten für Sie – am Telefon unter 07021/5000-20 oder per Mail an gemeinde@dettingen-teck.de.

Wann lernen wir uns kennen?
Wir freuen uns auf Ihre Bewerbung, die Sie uns gern per Mail oder auch postalisch zusenden können.

Gemeinde Dettingen unter Teck
Schulstraße 4 · 73265 Dettingen unter Teck
E-Mail: gemeinde@dettingen-teck.de

Mehr Infos zur Stelle auf
[www.dettingen-teck.de/
stellenangebote.html](http://www.dettingen-teck.de/stellenangebote.html)

Impressum

Herausgeber Gemeinde Dettingen unter Teck. Verantwortlich für die Berichte der Gemeinde, die amtlichen Bekanntmachungen und die Rubrik Sonstiges: Bürgermeister Rainer Haußmann oder sein Stellvertreter im Amt, Telefon 07021 5000-0, Fax 07021 5000-39. Verantwortlich für den übrigen Inhalt, sowie Verlag, Anzeigennahme und Herstellung: GO Verlag GmbH & Co. KG, 73230 Kirchheim unter Teck, Alleenstraße 158, Telefon 07021 9750-19, Fax 9750-33, E-Mail: anzeigen@teckbote.de

Annahmeschluss: Dienstag, 16 Uhr. Erscheinungsdatum: Freitag. Sämtliche Textbeiträge müssen beim Bürgermeisteramt (BMA) aufgegeben werden: mitteilungsblatt@dettingen-teck.de

Anzeigen können sowohl beim BMA als auch direkt beim Verlag aufgegeben werden (Ausnahme: Anzeigen mit politischem Inhalt sind grundsätzlich beim BMA aufzugeben und müssen dort einen Tag – 12.00 Uhr – vor dem jeweiligen Anzeigenschluss vorliegen). Bezugspreise: Der Abonnementspreis bei Trägerzustellung beträgt 3,50 € pro Monat, bei Postzustellung 11,50 € (inkl. Portoanteil 8,00 €) pro Monat. Der Einzelverkaufspreis pro Exemplar beträgt 1,00 €. Alle Bezugspreise enthalten 7 % Mehrwertsteuer. Die Bezugsgebühren werden jährlich abgebucht. Die Bezahlung auf Rechnung ist nicht möglich. Neubestellungen sind bei den Austrägern, dem BMA – Zimmer 11 – sowie direkt beim Verlag möglich.

Vertrieb: Bei Fragen zur Lieferung, Bezugsgeldberechnung oder bei Problemen mit der Zustellung wenden Sie sich bitte direkt an den Vertrieb. Sie erreichen ihn telefonisch unter 07021 9750-37 oder -38, per Fax unter 07021 9750-495 oder per E-Mail: vertrieb@teckbote.de

Abbestellungen sind jeweils schriftlich mit einer Frist von einer Woche zum Monatsende möglich.

Die Gemeinde
Dettingen unter Teck
im Internet ...
dettingen-teck.de



... und Facebook in
den sozialen Medien!
[facebook.com/
dettingen.teck.de](https://facebook.com/dettingen.teck.de)
[@dettingen.teck.de](https://twitter.com/dettingen.teck.de)

WINTER
UNTER
HALTUNG
2025

- Der Eintritt ist frei -

19:30 Uhr
25. Januar

Schloßberghalle Dettingen-Teck

Fighters For Future – Highscore

Mit **7.440** Erfahrungspunkten (XP) zum Jahresbeginn sind wir auf einem guten Weg.

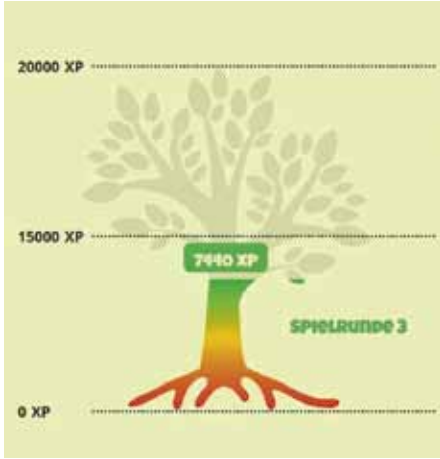

Schaffen wir es, bis September gemeinsam 20.000 XP zu sammeln, gibt es Belohnungen. Für die Besten unter uns gibt es Auszeichnungen und Preise werden unter allen teilnehmenden und anwesenden Fighters verlost. Mehr Infos auf www.fighters-for-future.de.

Hier die aktuell Bestplatzierten:

Platz	Spielername	Kategorie	XP
1.	barfuss	Paar	1.755
2.	Burni	Familie	1.245
3.	Der Berater	Einzelperson	1.195

Bilder: Gemeinde

Beratungstag Klimaschutz

Jeden Monat berät unser Klimaschutzmanager zu Heizung, Photovoltaik, Elektromobilität und vielen anderen Themen. Die Gemeinde übernimmt für Sie die Beratungskosten.

Nächster Beratungstag:

Donnerstag, 30. Januar

Termine gibt es immer zur vollen Stunde von 9.00 bis 18.00 Uhr nach vorheriger Anmeldung bei Herrn Christ: m.christ@dettingen-teck.de oder 07021 5000-32.

Thermografie-Rundgang am 28. Januar

Die Gemeinde bietet am Dienstag, den 28. Januar, einen kostenlosen Thermografie-Rundgang an. Dabei werden Fassaden und Dächer von ausgewählten Wohngebäuden mit einer Wärmebildkamera betrachtet und besprochen. Der Rundgang wird grob zwischen Lauterstraße, Im Stiegeler und Burghof stattfinden. Der Treffpunkt ist um 19.00 Uhr am Bauhof. Bevor der Rundgang startet, gibt es eine Einführung bei Punsch und Gebäck. Alle interessierten Bürgerinnen und Bürger sind eingeladen. Die Veranstaltung dauert ca. zwei Stunden. Weitere Rundgänge in anderen Quartieren folgen im nächsten Winter.



Bild: Gemeinde



Vorankündigung: Treffen der Seniorenwanderer am 5. Februar 2025 zum Start ins neue Jahr

Nach dem Wanderabschluss im alten Jahr wollen wir auch das neue Jahr 2025 bei einem ebenfalls gemütlichen Beisammensein begrüßen.

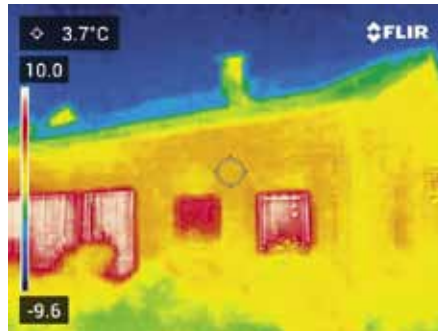
Zu diesem ersten Treffen am Mittwoch, 5. Februar, 14 Uhr, im Mörikezimmer der Schloßberghalle, laden wir alle Wanderfreunde und die es werden wollen, jeder ist willkommen, ganz herzlich ein. Auch Nichtsenioren sind herzlich eingeladen, an diesem Beisammensein teilzunehmen. Das „Seniorenteam“ freut sich wie immer über eine rege Teilnahme.

Anmeldungen bitte bis 3. Februar 2025 bei Hannelore Greven, Rathaus, Telefon 07021 5000 11.

Amtliche Bekanntmachungen

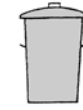

Abfuhr Restmüll

nächster Termin: Dienstag, 28. Januar
(2-wöchentlich)



Abfuhr Gelber Sack

nächster Termin: Freitag, 24. Januar



Abfuhr Biotonne

nächster Termin: Dienstag, 4. Februar



Abfuhr Papiertonne

nächster Termin: Donnerstag, 20. Februar



**Deutsche
Rentenversicherung**
Baden-Württemberg

Sprechtag der Deutschen Rentenversicherung

Die Deutsche Rentenversicherung teilt mit, dass persönliche Beratungen in der Außenstelle Göppingen oder im Beratungszentrum Stuttgart und zu ausgewählten Terminen in Nürtingen und Esslingen möglich sind.

Neben persönlichen Beratungsterminen in Präsenz können auch Termine für eine Telefon- oder Videoberatung vereinbart werden.

Eine **Terminvereinbarung ist erforderlich** und unter folgender Telefonnummer 0711 84830300 möglich.

Mikrozensus 2025

Rund 62.000 Haushalte in der Befragung

Deutschlands größte jährliche Haushaltebefragung startet erneut

Im Rahmen des Mikrozensus befragt das Statistische Landesamt Baden-Württemberg auch im Jahr 2025 wieder etwa 62.000 Haushalte im Südwesten.

Die Auswahl der Haushalte, die in die Stichprobe mit einbezogen werden, erfolgt dabei mithilfe eines mathematischen Zufallsverfahrens. Die ausgewählten Haushalte finden im Briefkasten ein Anschreiben des Statistischen Landesamtes Baden-Württembergs vor. Darin sind die Zugangsdaten für die Meldung über das Internet enthalten. Alternativ besteht die Möglichkeit, der Auskunftspflicht durch ein Telefoninterview mit den Mitarbeiterinnen und Mitarbeitern des Statistischen Landesamtes nachzukommen oder einen Papierbogen auszufüllen. Es genügt dabei, wenn eine volljährige Person die Angaben für alle Haushaltsmitglieder abgibt. Die Teilnahme an der Befragung ist für alle Altersgruppen verpflichtend, um ein umfassendes Bild der Lebensrealitäten junger und älterer Menschen zu gewährleisten.

Der Mikrozensus erfasst seit seiner Einführung im Jahr 1957 wichtige Daten wie Familienstand, Bildungsabschlüsse und Erwerbstätigkeit. Neben den jährlich wiederkehrenden Themen werden auch wechselnde Inhalte abgefragt. Im Jahr 2025 gehören hierzu beispielsweise Fragen zum Umgang mit künstlicher Intelligenz oder zum Rauchverhalten. Die Erhebungsergebnisse dienen als Grundlage für politische, wirtschaftliche und soziale Entscheidungen des Bundes und der Länder. Sie sind somit im Zusammenhang mit der Gestaltung zukünftiger gesellschaftlicher Entwicklungen von hoher Wichtigkeit. Viele dieser Daten sind zudem europaweit vergleichbar. Die Ergebnisse des Mikrozensus sind nicht nur für Politik und Verwaltung von Bedeutung, sondern stehen auch der Öffentlichkeit und der Wissenschaft zur Verfügung. Die Wahrung der Vertraulichkeit und der Schutz personenbezogener Daten stellen dabei fundamentale Prinzipien bei der Verarbeitung von Einzelangaben dar. Nach Eingang und Prüfung der Daten im Statistischen Landesamt erfolgt eine Anonymisierung, sodass sich Rückschlüsse auf einzelne Personen nicht ziehen lassen.

Gerne können sich betroffene Haushalte bei Fragen direkt mit dem Statistischen Landesamt unter Telefon 0711 641-2565 in Verbindung setzen.

Weitere Informationen zum Mikrozensus sind auf der Mikrozensus-Homepage des Statistischen Verbundes unter <https://mikrozensus.de> abrufbar oder erhalten Sie unter:

Pressestelle

Telefon: 0711 641-2451

E-Mail: Pressestelle@stala.bwl.de

Fachliche Rückfragen Mikrozensus

Telefon: 0711 641-2099

E-Mail: Mikrozensus@stala.bwl.de

Herausgegeben vom Statistischen Landesamt Baden-Württemberg.

URL: <http://www.statistik-bw.de/Presse/Pressemitteilungen/2024005>

Öffentliche Bekanntmachung

Bekanntmachung der Gemeindebehörde über das Recht auf Einsicht in das Wählerverzeichnis und die Erteilung von Wahl- scheinen für die Wahl zum 21. Deutschen Bundestag am 23. Februar 2025

1. Das Wählerverzeichnis zur Bundestagswahl für die Gemeinde Dettingen unter Teck wird in der Zeit vom 3. Februar 2025 bis 7. Februar 2025 während der allgemeinen Öffnungszeiten, Montag bis Freitag von 8.00 bis 12.00 Uhr und Dienstag von 7.30 bis 18.00 Uhr im Rathaus Dettingen unter Teck, Schulstraße 4, Bürgerbüro, Erdgeschoss (rollstuhlgerecht) für Wahlberechtigte zur Einsichtnahme bereitgehalten. Jeder Wahlberechtigte kann die Richtigkeit oder Vollständigkeit der zu seiner Person im Wählerverzeichnis eingetragenen Daten überprüfen. Sofern ein Wahlberechtigter die Richtigkeit oder Vollständigkeit der Daten von anderen im Wählerverzeichnis eingetragenen

Personen überprüfen will, hat er Tatsachen glaubhaft zu machen, aus denen sich eine Unrichtigkeit oder Unvollständigkeit des Wählerverzeichnisses ergeben kann. Das Recht auf Überprüfung besteht nicht hinsichtlich der Daten von Wahlberechtigten, für die im Melderegister eine Auskunftssperre gemäß § 51 Absatz 1 des Bundesmeldegesetzes eingetragen ist.

Wählen kann nur, wer in das Wählerverzeichnis eingetragen ist oder einen Wahlschein hat.

2. Wer das Wählerverzeichnis für unrichtig oder unvollständig hält, kann in der Zeit vom 3. Februar 2025 bis zum 7. Februar 2025, spätestens am 7. Februar 2025 bis 12.00 Uhr, beim Bürgermeisteramt Dettingen unter Teck, Bürgerbüro, Schulstraße 4, 73265 Dettingen unter Teck, Einspruch einlegen. Der Einspruch kann schriftlich oder durch Erklärung zur Niederschrift eingelegt werden.

3. Wahlberechtigte, die in das Wählerverzeichnis eingetragen sind, erhalten bis spätestens zum 2. Februar 2025 **eine Wahlbenachrichtigung**. Wer keine Wahlbenachrichtigung erhalten hat, aber glaubt, wahlberechtigt zu sein, muss Einspruch gegen das Wählerverzeichnis einlegen, wenn er nicht Gefahr laufen will, dass er sein Wahlrecht nicht ausüben kann.

Wahlberechtigte, die nur auf Antrag in das Wählerverzeichnis eingetragen werden und die bereits einen Wahlschein und Briefwahlunterlagen beantragt haben, erhalten keine Wahlbenachrichtigung.

4. Wer einen Wahlschein hat, kann an der Wahl im Wahlkreis 262, Nürtingen durch **Stimmabgabe** in einem beliebigen **Wahlraum** (Wahlbezirk) dieses Wahlkreises oder durch **Briefwahl** teilnehmen.

5. Einen Wahlschein erhält auf Antrag
5.1 ein in das Wählerverzeichnis **eingetragener** Wahlberechtigter,
5.2 ein **nicht** in das Wählerverzeichnis **eingetragener** Wahlberechtigter,
a) wenn er nachweist, dass er ohne sein Verschulden die Antragsfrist auf Aufnahme in das Wählerverzeichnis



- nach § 18 Absatz 1 der Bundeswahlordnung (bis zum 2. Februar 2025) oder die Einspruchsfrist gegen das Wählerverzeichnis nach § 22 Absatz 1 der Bundeswahlordnung (bis zum 7. Februar 2025) versäumt hat,
- b) wenn sein Recht auf Teilnahme an der Wahl erst nach Ablauf der Antragsfrist nach § 18 Absatz 1 der Bundeswahlordnung oder der Einspruchsfrist nach § 22 Absatz 1 der Bundeswahlordnung entstanden ist,
- c) wenn sein Wahlrecht im Einspruchsverfahren festgestellt worden und die Feststellung erst nach Abschluss des Wählerverzeichnisses zur Kenntnis der Gemeindebehörde gelangt ist.

Wahlscheine können von in das Wählerverzeichnis eingetragenen Wahlberechtigten bis zum 21. Februar 2025, 15.00 Uhr, bei der Gemeindebehörde mündlich, schriftlich oder elektronisch beantragt werden.

Im Falle nachweislich plötzlicher Erkrankung, die ein Aufsuchen des Wahlraumes nicht oder nur unter nicht zumutbaren Schwierigkeiten möglich macht, kann der Antrag noch bis zum Wahltag, 15.00 Uhr, gestellt werden.

Versichert ein Wahlberechtigter glaubhaft, dass ihm der beantragte Wahlschein nicht zugegangen ist oder er ihn verloren hat, kann ihm bis zum Tage **vor** der Wahl, 12.00 Uhr, ein neuer Wahlschein erteilt werden.

Nicht in das Wählerverzeichnis eingetragene Wahlberechtigte können aus den unter 5.2 Buchstabe a bis c angegebenen Gründen den Antrag auf Erteilung eines Wahlscheines noch bis zum Wahltag, 15.00 Uhr, stellen.

Wer den Antrag für einen anderen stellt, muss durch Vorlage einer **schriftlichen Vollmacht** nachweisen, dass er dazu berechtigt ist. Ein Wahlberechtigter mit Behinderung kann sich bei der Antragstellung der Hilfe einer anderen Person bedienen.

6. Mit dem Wahlschein erhält der Wahlberechtigte
- einen amtlichen Stimmzettel des Wahlkreises,
 - einen amtlichen Stimmzettelschlag,
 - einen amtlichen, mit der Anschrift, an die der Wahlbrief zurückzusenden

ist, versehenen roten Wahlbriefumschlag und

- ein Merkblatt für die Briefwahl.

Die Abholung von Wahlschein und Briefwahlunterlagen für einen anderen ist nur möglich, wenn die Berechtigung zur Empfangnahme der Unterlagen durch Vorlage einer schriftlichen Vollmacht nachgewiesen wird und die bevollmächtigte Person nicht mehr als vier Wahlberechtigte vertritt; dies hat sie der Gemeindebehörde vor Empfangnahme der Unterlagen schriftlich zu versichern. Auf Verlangen hat sich die bevollmächtigte Person auszuweisen.

Ein Wahlberechtigter, der des Lesens unkundig oder wegen einer Behinderung an der Abgabe seiner Stimme gehindert ist, kann sich zur Stimmabgabe der Hilfe einer anderen Person bedienen. Die Hilfsperson muss das 16. Lebensjahr vollendet haben. Die Hilfeleistung ist auf technische Hilfe bei der Kundgabe einer vom Wahlberechtigten selbst getroffenen und geäußerten Wahlentscheidung beschränkt. Unzulässig ist eine Hilfeleistung, die unter missbräuchlicher Einflussnahme erfolgt, die selbstbestimmte Willensbildung oder Entscheidung des Wahlberechtigten ersetzt oder verändert oder wenn ein Interessenkonflikt der Hilfsperson besteht. Die Hilfsperson ist zur Geheimhaltung der Kenntnisse verpflichtet, die sie bei der Hilfeleistung von der Wahl einer anderen Person erlangt hat.

Bei der Briefwahl muss der Wähler den Wahlbrief mit dem Stimmzettel und dem Wahlschein so rechtzeitig an die angegebene Stelle absenden, dass der Wahlbrief dort spätestens am Wahltag bis 18.00 Uhr eingeht.

Der Wahlbrief wird innerhalb der Bundesrepublik Deutschland ohne besondere Versendungsform ausschließlich von der Deutschen Post AG unentgeltlich befördert. Er kann auch bei der auf dem Wahlbrief angegebenen Stelle abgegeben werden.

Dettingen unter Teck, 24. Januar 2025

Bürgermeisteramt Dettingen unter Teck
gez. Haußmann
Bürgermeister

Erreichbarkeit Familienzentrum

Sprechzeit:

Nach kurzer Voranmeldung
Dienstag 9.30 bis 11.00 Uhr
Freitag von 12.00 bis 16.00 Uhr
im Familienzentrum, Schulstraße 5 (OG)
oder nach Absprache

Offener Treff:

Freitag, 9.30 – 11.30 Uhr,
im Familienzentrum, Schulstraße 5 (OG)

Ansprechpartnerin:

Sarah Löffler
Mobil: 0170 9024086
E-Mail: fz@evkidettingen-teck.de
Homepage: <http://altes-gemeindehaus.de/familienzentrum/>

Offener Treff

Lerne das Familienzentrum kennen und informiere dich über Angebote für Familien in der Gemeinde. Begegne anderen Familien und tausche dich aus, während die Kinder spielen. Wenn du Lust hast auf einen Kaffee oder Tee, Brezeln, gute Gespräche und tolle Spielmöglichkeiten, komm zum offenen Treff ins Familienzentrum.

Jeden Freitag von 9.30 bis 11.30 Uhr im Familienzentrum (Schulstraße 5, OG)

(Nicht in den Schulferien!)

Für Kinder von 0 – 3 Jahren mit ihren (Groß) Eltern.

Ohne Voranmeldung.

Das Angebot ist kostenfrei.

Winterspielplatz 2024/2025

Ihr sucht Abwechslung und Austausch im grauen Winteralltag? Dann kommt zum Winterspielplatz! Hier kann gespielt, erzählt und Kontakt geknüpft werden.

Immer **montags von 14.30 bis 17.00 Uhr** im **Familienzentrum (Schulstraße 5, OG)**

(Nicht in den Schulferien!)

Für Kinder mit Begleitperson.

Ohne Voranmeldung.

Das Angebot ist kostenfrei.

Noch freie Plätze bei BabySteps

Für Eltern mit Babys im Alter von 3 bis 12 Monaten.

Ab Dienstag, 11. Februar, im Gemeindehaus im Pfarrgarten (Schulstraße 3/1, UG)

Darauf dürft ihr euch freuen:

- Austausch über Themen im ersten Babyjahr
- Spielanregungen für die Kleinen
- Gemeinsames Spielen mit gleichaltrigen Babys
- Kontakt zu anderen Eltern

Mehr Infos und verbindliche Anmeldung bei Jasmin Taverne unter <https://kikudoo.com/familienzauber-kurse>



Plakat: Rayanna Tiederle



Mit Matschhose zwischen Christbäumen, Schlamm und Schneeregen

In das neue Jahr startete der Naturkindergarten mit einem wunderschön sonnigen, weiß verschneiten Tag. Wir verbrachten viel Zeit damit auf einem verschneiten, vereisten Feldweg Poporutscher zu fahren und das Eis aufzuhacken.

Der an den Kindergarten grenzende Grünschnitthaufen erweist sich wie jedes Jahr, als wahre Fundgrube für große Schätze. Wir haben viele Christbäume „gerettet“ und sie im Kindergarten stehend an unsere Geländer und Pfosten gebunden. Somit

haben wir unseren eigenen kleinen Nadelwald geschaffen. Einige Bäume haben wir selbstverständlich auch zum Spielen auf dem Boden vorbehalten. Diese eignen sich äußerst gut um damit kreative Dinge zu bauen und sie zu bespielen. Ein großer Teil unserer bereits verstrichenen Januartage vergehen eher nass und matschig, als weiß verschneit. Das stellt für uns aber gar kein Problem dar. Im Gegenteil! Es bereitet uns allergrößte Freude eingepackt in unseren Matschsachen im Matschloch zu buddeln, uns im Schlamm zu rollen und Spaziergänge zu machen. Die schlammige Kirschwiese runter zu rollen und zu rutschen und in Pfützen zu springen ist ein wahrhaftig großer Spaß! All dies verwandelt uns recht schnell in Matschmonster, wie wir uns gerne nennen. Zum Aufwärmen gehen wir immer wieder in unsere beiden Schutzhütten in denen zwei warme knisternde Feuer in den Öfen brennen. Dort können wir uns dann aus unseren nassen Jacken, Matschhosen und Stiefeln schälen und ganz in Ruhe in wohlige Wärme gehüllt in der Kuschelecke spielen, uns Bücher anschauen, Bilder malen, puzzeln oder mit den Sitzsäcken und Decken Höhlen bauen, welche wir sogar mit Taschenlampen beleuchten können. Neu eingezogen sind bei uns an die zwanzig Filzfiguren aus nadelgefäzter Märchenwolle, mit welchen wir unserer Fantasie freien Lauf lassen und kreative Spiellandschaften mithilfe von Tüchern, Holzbögen und -Scheiben wie auch mit Bauklötzen bauen können.

Zu unserem Vesper gibt es immer mal wieder ungeschälte Erdnüsse und Walnüsse, welche wir uns schmecken lassen. Wir Kinder hatten die Idee die Walnüsse zu knacken, indem wir sie auf den Tisch oder unsere Brotdosendeckel legen und mit den Böden unserer Trinkflaschen draufhauen. Das funktioniert wirklich gut!



Bild: KITA WW



FESK REALSCHULE

05.02.2025 UM 19 UHR
» **INFORMATIONSSABEND «**
FÜR ELTERN

- » Ist die Realschule die richtige Schulform für mein Kind?
- » Was ist uns wichtig und was spricht für die FESK?
- » Wie melde ich mein Kind an der FESK an?

Außerdem wollen wir uns Zeit für Ihre Fragen nehmen.

21.02.2025 VON 15-19 UHR
» **TAG DER OFFENEN TÜR «**
FÜR ELTERN UND KINDER

- » Unsere Realschule erleben.
- » Fragen stellen.
- » Bewirtung durch unsere Realschüler.
- » Schüler und Eltern unserer Realschule treffen.

FESK
Freie Evangelische
Schule Kirchheim
Realschule

Wir freuen uns darauf, Sie in der Schulstraße 10 in 73265 Dettingen/Teck zu sehen.

WWW.FESK-KIRCHHEIM.DE

Bild: FESK



Ortsbücherei
Dettingen unter Teck

Clever Tonies

Neues aus dem Hause Tonies: Die innovativen Clever Tonies bringen Wissen, Spaß und Spiel in die Kinderzimmer. Einfach im neusortierten Tonie-Regal vorbeischaun oder online in der B24 App oder im WebOPAC reservieren.



Bild: Gemeinde

Unsere Öffnungszeiten

Dienstag: 14.30 bis 18.30 Uhr
 Donnerstag: 12.00 bis 18.00 Uhr
 Samstag: 10.00 bis 13.00 Uhr

Telefon: 07021 8605766
 E-Mail: buecherei@dettingen-teck.de

Christine Hahn

**Country Konzert**

Zur Freude unserer Bewohner war das als „Three Pickers“ bekannte Trio in der vergangenen Woche zu Gast im Haus an der Teck. Mit Banjo, Geige und Gitarre präsentierten die drei Musiker ein buntes Repertoire aus Folk und Countrysongs. Die Senioren genossen es sichtlich, bei bekannten Liedern mitzusingen und sich von der Musik mitreißen zu lassen.



Bild: C. Patega

Aus dem Gemeinderat

Bericht aus der Sitzung des **Technischen Ausschusses** vom **20. Januar 2025**

TOP 1**Erweiterung Wohnhaus, Abbruch der bestehenden Garage, Neubau Garage Eichendorffstraße 11, Flst. 7615**

Auf dem Grundstück Eichendorffstraße 11, Flst. 7615, wurde die Erweiterung des Wohnhauses sowie der Neubau der Garage beantragt. Das Grundstück liegt im Geltungsbereich des rechtskräftigen Bebauungsplans „Goldmorgen Süd“.

Die Firsthöhe des Gebäudes ist lt. Einschrieb im Bebauungsplan bis 7,20 m zulässig. Mit der Erweiterung des Gebäudes und der Dachbegrünung wird die Firsthöhe um 29 cm überschritten. Die beantragte Terrassenüberdachung in nicht überbau-

barer Fläche hat eine geplante Größe von ca. 25 m². Aufgrund der Größe handelt es sich nicht mehr um ein untergeordnetes Bauteil und mit dieser Überdachung würde dann auch die zulässige Grundflächenzahl auf dem Grundstück überschritten. Durch den Neubau der Garage wird die zulässige Grundfläche ebenfalls um 7 m² überschritten. Dies könnte vermieden werden z. B. durch die Abtrennung eines Abstellraumes im hinteren Bereich der Garage. Der im Bebauungsplan festgelegte Baumstandort befindet sich auf dem Grundstück in nordwestlicher Richtung und soll in den Südwesten des Grundstücks verschoben werden. Der geplante Pool in der nichtüberbaubaren Fläche ist grundsätzlich zulässig. Er verletzt mit seiner nordwestlichen Ecke jedoch das dort festgelegte Leitungsrecht der Gemeinde.

Die erforderlichen Befreiungen für die Firsthöhe, die größere Garage sowie den abweichenden Baumstandort wurden vom Gremium einstimmig erteilt. Nicht zugestimmt wurde der Terrassenüberdachung sowie dem Eingriff in das Leitungsrecht durch den Bau des Pools.

(9 Jastimmen)

Bericht aus der Sitzung des **Gemeinderats** vom **20. Januar 2025**

TOP 1**Bürgerfragestunde**

Es wurden keine Fragen gestellt.

TOP 2**Landessanierungsprogramm****Antrag auf Förderung einer privaten Ordnungsmaßnahme****Kirchheimer Straße 131 – Löwen**

Die Immobilie Kirchheimer Straße 131 – Löwen (Flurstück-Nr. 3357/1) ist Bestandteil des förmlich festgelegten Sanierungsgebietes „Ortskern II – Kirchheimer Straße“. Der Eigentümer beabsichtigt, die bestehenden Gebäude und Anbauten abzubauen und durch ein neues Wohn- und Geschäftshaus zu ersetzen.

Der Eigentümer hat nun einen Antrag auf Förderung der Abbruchkosten im Rahmen der Grundstücksfreimachung bzw. -neuordnung gestellt. Diese Förderung ist an die Voraussetzung geknüpft, dass eine Wiederbebauung des Grundstückes gemäß den Entwicklungszielen und städtebaulichen/gestalterischen Maßgaben der Gemeinde erfolgt. Die Fördersumme beträgt insge-

samt maximal 39.000 €. Die angefallenen Abbruchkosten sind nachzuweisen.

Der Gemeinderat hat einstimmig die Förderung beschlossen.

(12 Jastimmen)

TOP 3**Überörtliche Finanzprüfung durch die Gemeindeprüfungsanstalt Unterrichtung des Gemeinderates**

Für die turnusmäßige überörtliche Prüfung nach § 114 GemO (Gemeindeordnung) der Gemeinde Dettingen unter Teck ist die Gemeindeprüfungsanstalt Baden-Württemberg (GPA) zuständig. Die Prüfung erfolgte mit Unterbrechungen in der Zeit vom 22. Juli 2024 bis 24. Oktober 2024. Gegenstand der Prüfung waren gemäß § 114 Abs. 1 GemO die Haushalts-, Kassen und Rechnungsführung der Gemeinde in den Haushaltsjahren 2018 bis 2021 sowie die Wirtschaftsführung und das Rechnungswesen des Eigenbetriebs Abwasserbeseitigung in den Wirtschaftsjahren 2018 bis 2022 und des Eigenbetriebs Wasserversorgung in den Wirtschaftsjahren 2018 bis 2023.

Die Prüfung hat gezeigt, dass die Verwaltung in den geprüften Bereichen ordnungsgemäß und sachgerecht gearbeitet hat. Im Ergebnis wurde ein sehr guter Gesamteindruck festgestellt.

Der Gemeinderat nahm Kenntnis von der Prüfung.

TOP 4**Beschluss über die Annahme und Weitergabe von Spenden**

Der Gemeinderat stimmte einstimmig der Annahme und Weitergabe von vier Spenden in Höhe von insgesamt 850,00 € für die Kita Wirbelwind (zwei Spenden), die Bücherei und die Freiwillige Feuerwehr Dettingen unter Teck zu und bedankte sich herzlich bei den Spenderinnen und Spendern.

(12 Jastimmen)

Fundsachen

- Schlüssel
- Spielfiguren
- Sonnenbrille mit Etui

Eigentumsansprüche können beim Bürgermeisteramt Dettingen, Erdgeschoss, Bürgerbüro, Telefon 5000-14 geltend gemacht werden.

Weitere Fundsachen der vergangenen Wochen finden Sie außerdem auf der Homepage der Gemeinde Dettingen (www.dettingen-teck.de).



Altersjubilare

Die Gemeinde Dettingen unter Teck gratuliert zum Geburtstag:

Herrn Michele Carillo
85 Jahre am 24. Januar

Dem Jubilar wünschen wir alles Gute, vor allem aber Gesundheit im kommenden Lebensjahr.

Ihr Bürgermeisteramt

Standesamtliche Nachrichten

Sterbefälle:

Ulrich Fritz Lauk,
verstorben am 18. Dezember 2024

Werner Heinrich Bojahr,
verstorben am 13. Januar 2025

Ärztlicher Notdienst

Bei medizinischen Notfällen, insbesondere **bei Verdacht auf Herzinfarkt und Schlaganfall, muss SOFORT der Rettungsdienst unter der 112 alarmiert werden.**

Für nicht gehfähige Patienten kann in dringenden Fällen und einer erforderlichen Akutbehandlung ein Hausbesuch über die **Notfallnummer 116 117 (allgemein-, kinder-, augen- und HNO-ärztlicher Notfalldienst)** angefragt werden.

Patientinnen und Patienten können zu den Öffnungszeiten ohne vorherige Anmeldung in die nachfolgenden Notfallpraxen kommen.

Notfallpraxis Esslingen

im Klinikum Esslingen
Hirschlandstraße 97
73730 Esslingen

- **Mo. – Do. 18 – 22 Uhr**
- **Fr. 16 – 22 Uhr**
- **Sa., So. und Feiertage 8 – 20 Uhr**

Notfallpraxis Kirchheim

im Krankenhaus Kirchheim
Eugenstraße 3
73230 Kirchheim unter Teck

- **Sa., So. und Feiertage 10 – 16 Uhr**

Notfallpraxis Nürtingen

im Krankenhaus Nürtingen
Auf dem Säer 1
72622 Nürtingen

- **Sa., So. und Feiertage 10 – 16 Uhr**

Notfallpraxis für Kinder und Jugendliche

im Klinikum Esslingen
Hirschlandstraße 97
73730 Esslingen

- **Mo. – Fr. 19 – 22 Uhr**
 - **Sa., So. und Feiertage 9 – 21 Uhr**
- Zu allen übrigen Zeiten übernimmt die Notaufnahme des Klinikums Esslingen die Notfallversorgung.

Augenärztliche Notfallpraxis

Katharinenhospital
Kriegsbergstraße 60
70174 Stuttgart

- **Fr. 16 – 22 Uhr**
 - **Sa, So und Feiertage 8 – 22 Uhr**
- Zu allen übrigen Zeiten übernimmt die Notaufnahme der Augenklinik die Notfallversorgung.

Zahnarzt

Der zahnärztliche Notfalldienst ist unter der folgenden Rufnummer zu erfragen:
0761 12012000

In **dringenden Notfällen**
bitte den **Notruf 112** wählen.

Redaktionsschluss:
Mittwoch, 12 Uhr

Tierärztlicher Notdienst

Die Tierklinik Stuttgart-Plieningen hat alle Notdienste in der Region übernommen. Sie erreichen die Tierklinik 24 Stunden, 7 Tage die Woche unter Telefon 0711 63738-0, Hermann-Fein-Straße 15, 70599 Stuttgart.

Tierschutzverein Kirchheim unter Teck und Umgebung e. V.

Notdienst, Telefon 07021 71812

Wochendienst der Apotheken

Freitag, 24. Januar

Adler-Apotheke Kirchheim,
Max-Eyth-Straße 33, Kirchheim unter Teck,
Telefon 07021 2626

Samstag, 25. Januar

Eberhard-Apotheke Notzingen, Wellinger
Straße 1, Notzingen, Telefon 07021 45351

Sonntag, 26. Januar

Rauner-Apotheke Kirchheim, Tannenberg-
straße 40, Kirchheim unter Teck,
Telefon 07021 52101

Montag, 27. Januar

Pinguin-Apotheke im NANZ-Center,
Stuttgarter Straße 1, Kirchheim unter Teck,
Telefon 07021 8046171

Dienstag, 28. Januar

Apotheke im Ärztezentrum Kirchheim,
Steingaustraße 13, Kirchheim unter Teck,
Telefon 07021 7347590

Mittwoch, 29. Januar

Schneider Apotheke Mache,
Marktstraße 29, Kirchheim unter Teck,
Telefon 07021 2633

Donnerstag, 30. Januar

Ludwigs Apotheke Reichenbach,
Hauptstraße 8, Reichenbach an der Fils,
Telefon 07153 51528

Notdienst der Innungsbetriebe

Samstag, 25. Januar
und Sonntag, 26. Januar 2025
Telefon 0711 3429220